

Ranocchi

ZUCCHETTI

GisPaghe

OPERAZIONI DI APERTURA

ANNO 2025

ranocchi.it



OPERAZIONI DI APERTURA ANNO 2025

OPERAZIONI DI APERTURA ANNO 2025

OPERAZIONI DI APERTURA ANNO

- ✓ Operazioni prima di installare la versione
- ✓ Operazioni dopo aver installato la versione

OPERAZIONI DI APERTURA ANNO 2025

OPERAZIONI DI APERTURA ANNO

Le operazioni di chiusura dell'anno 2024 e di apertura dell'anno 2025 preparano gli ambienti di lavoro per archiviare l'anno 2024 e per attivare l'anno 2025.

L'elaborazione è completamente automatica e viene svolta attraverso alcune fasi operative la cui sequenza è importante per eseguire in maniera corretta il passaggio dati.

L'apertura del nuovo anno va svolta massivamente per tutte le aziende.

Prima di elaborare i cedolini 2025 è necessario installare la versione 25.00.0c00.

INDICAZIONI GENERALI

LABOUR - Paghe2024

File Modifica ?

- Amministratore
 - Parametri ambiente
 - Voci contributive
 - Modifica voci contributive INPS
 - Creazione archivi
 - Gestione enti
 - Voci automatiche
 - Sigle fisse esposizione DM10
 - Causali automatiche
 - Ricalcola Statistiche
 - Descrizione tipi movimenti parcel.
 - Caricamento note studio
 - Passaggio dati nuovo anno**
 - Gestione tipi rilevatori
 - Inizializza eventi su Web
- Modifica contratti
- Utility
 - Aggiornamento file fissi
 - Gestione numerazioni file
 - Dati anagrafici export Excel prima nota
- Import-Export struttura prima nota
 - Cambio livello dipendente
- Import-Export rilevatori
 - Parametri generali ambiente
 - Parametri generali paghe
 - Controllo autoliquidazione INAIL
 - Calcolo dipendenti previdenza compl.
 - Visualizza utenti collegati
 - Visualizza licenze d'uso applicativi
 - Gestione file INI
 - Pulizia registro WIN THIN-Client
 - Controllo server/client
 - Variazione lingua
 - Variazione stati spedizioni Uniemens

Utente	admin	(1)
Postazione	Windows	
Server	WIN/NT - Base Applicativa 24.00.05c01/B	
Sigla	LABOUR	
	C:\RANOCCHI\GISTUDIO	

Procedura	Paghe	Versione	24.06.1c00
Anno	2024		
Programmi	\LABOUR\LS_FILE\code \LABOUR\LS_PAGHE\2024\code		
Archivi	\LABOUR\LS_PAGHE\2024\file_paghe \LABOUR\LS_PAGHE\2024\file_lab \LABOUR\LS_FILE\file_gen		

Comando **NUOVOAN**

GIS Paghe

Ranocchi

OPERAZIONI DI APERTURA ANNO 2025

OPERAZIONI DI APERTURA ANNO

OPERAZIONI PRIMA DI INSTALLARE LA VERSIONE 25.00.0c00 FLUSSO OPERATIVO

PRIMA di installare la versione 25.00.0c00 effettuare le seguenti operazioni:

- Entrare in **2024 GISPAGHE**
- Inserire l'indice istat di dicembre 2024
- Chiudere la mensilità di dicembre 2024 (tramite il comando **AGGDIP**)
- Controllare mese chiusura ratei (comando **AZIE**, folder 0 – Ratei)
- Effettuare una copia degli archivi se non ancora eseguita (rivolgersi al proprio fornitore/assistenza hardware).

Il controllo chiusura ratei è consigliato per i nuovi utenti che hanno aziende con chiusura a cavallo di anno.

Per le copie i clienti in cloud non devo effettuare nessuna operazione, coloro che hanno il server dovranno procedere come sono soliti fare per la copia degli archivi.

L'indice istat definitivo di **dicembre 2024** comunicato il 16 gennaio 2025 è pari a **120,20** (si ricorda che l'indice istat dell'anno precedente deve essere pari a 118,90).

ACCEDERE IN GISPAGHE 2024

inserire indice istat

TABIND

chiudere mese
dicembre

AGGDIP

controllare mese
chiusura ratei

AZIE

fare copie archivi

OPERAZIONI DI APERTURA ANNO 2025

CHIUSURA RATEI

La chiusura dei ratei e il riporto dei residui nell'anno successivo, vengono effettuati durante il passaggio dati nuovo anno.

L'operazione di riporto avviene se per il singolo rateo è indicato il mese di chiusura "dicembre" o se non è stata specificata alcuna scelta ("non specificato").

Per non effettuare l'azzeramento dei ratei maturati e il riporto nel residuo anno precedente occorre che il mese di chiusura sia impostato e diverso da dicembre o a "non specificato".

Se tale operazione non è stata effettuata è possibile intervenire in modo automatico tramite l'apposita utilità "imposta mese chiusura ratei" presente nel menù amministratore (comando **EROMENS**)

Il programma di passaggio dati nuovo anno, controlla la situazione delle aziende e segnala se non sono presenti aziende con chiusura infrannuale e se presenti, mostra l'elenco delle aziende che hanno tale condizione.

OPERAZIONI PRIMA DI INSTALLARE LA VERSIONE 25.00.0c00 DETTAGLI OPERAZIONI

Codice azienda		100 RANOCCHI SOFTWARE																									
1 Anagrafica		2 Leg. rapp.		3 Attivita'		4 Inail		5 Inps		6 Irpef		7 Contributi		8 Contratto		9 Maggiorazioni		0 Ratei		Enti		Cedolini		Varie		Orari	
Codice settore		900031 METALMECCANICA INDUSTRIA		Data decorrenza		16/06/2023		Periodo		12/2023		Codice sottogruppo		1		Data scadenza		30/06/2024									
Qualifica		Generale		Sottoqualifica		99		Generale		<input type="checkbox"/> Sblocca																	
Tipologia ratei		Ore		Giorni		Part-time		Mesi anzianità		120		999		Quantita' annuale													
Ferie		160,00		168,00		+1>55		+1>55		+1>55		+1>55		+1>55													
Permessi		Ore		Giorni		12mi		Sposta su		Part-time		Orario settimanale		40,00		72,00											
R.o.l.		Non sposta								Oltre limite																	
Ex Festività		Non sposta								Oltre limite		32,00															
Tredicesima												12,00															
Quattordicesima																											
Erogazione residui		Mese chiusura		Eroga		Mesi post.		Mens. agg.		Voce erog.		Voce liquid.		in prova		Arrottonda		Causale		Storno ratei goduti		<input type="checkbox"/> da residuo AP					
Ferie		Agosto		<input type="checkbox"/>										<input checked="" type="checkbox"/>		<input checked="" type="checkbox"/>											
Permessi		Non specificato		<input type="checkbox"/>										<input checked="" type="checkbox"/>		<input checked="" type="checkbox"/>											
R.o.l.		Non specificato		<input type="checkbox"/>										<input checked="" type="checkbox"/>		<input checked="" type="checkbox"/>											
Ex Festività		Non specificato		<input type="checkbox"/>										<input checked="" type="checkbox"/>		<input checked="" type="checkbox"/>											
Tredicesima		Dicembre		<input checked="" type="checkbox"/>				13						<input checked="" type="checkbox"/>		<input checked="" type="checkbox"/>											
Quattordicesima		Giugno		<input checked="" type="checkbox"/>				14						<input checked="" type="checkbox"/>		<input checked="" type="checkbox"/>											

OPERAZIONI DI APERTURA ANNO 2025

OPERAZIONI DI APERTURA ANNO

OPERAZIONI DOPO AVER INSTALLATO LA VERSIONE 25.00.0c00 FLUSSO OPERATIVO

DOPO aver installato la versione 25.00.0c00 effettuare le seguenti operazioni:

- Entrare in **2024 GISPAGHE**
(la versione visualizzata sarà la 24.06.1c00)
- Eseguire la scelta "Passaggio dati nuovo anno"
(comando **NUOVOAN**)
- Entrare in **2025 GISPAGHE**
- Controllare gli archivi (tabelle fiscali e contributive)
- Eseguire la stampa delle situazioni familiari
(comando **STCKFAMI**)
- Aggiornare i dati anagrafici
(informazioni per detrazioni, ecc..)
- Elaborare i cedolini del mese di gennaio 2025

ACCEDERE IN GISPAGHE 2024

eseguire passaggio
dati nuovo anno

NUOVOAN

ACCEDERE IN GISPAGHE 2025

controllare gli archivi

eseguire la stampa
situazioni familiari

STCKFAMI

aggiornare i dati
anagrafici

elaborare i cedolini

GESCED

Le tabelle vengono aggiornate automaticamente con l'installazione della versione. La richiesta all'utente di effettuare i controlli è rivolta alla verifica dei nuovi valori 2025 introdotti nelle tabelle principali (es: irpef, detrazioni, limiti esenzione, minimali ecc..)

facoltativo

obbligatorio

OPERAZIONI DI APERTURA ANNO 2025

OPERAZIONI DI APERTURA ANNO

OPERAZIONI DOPO AVER INSTALLATO LA VERSIONE 25.00.0c00 DETTAGLIO OPERAZIONI

Selezionare la procedura **2024 GISPAGHE**

Accedere normalmente nell'ambiente di lavoro relativo all'anno 2024 per effettuare le operazioni di cambio anno.

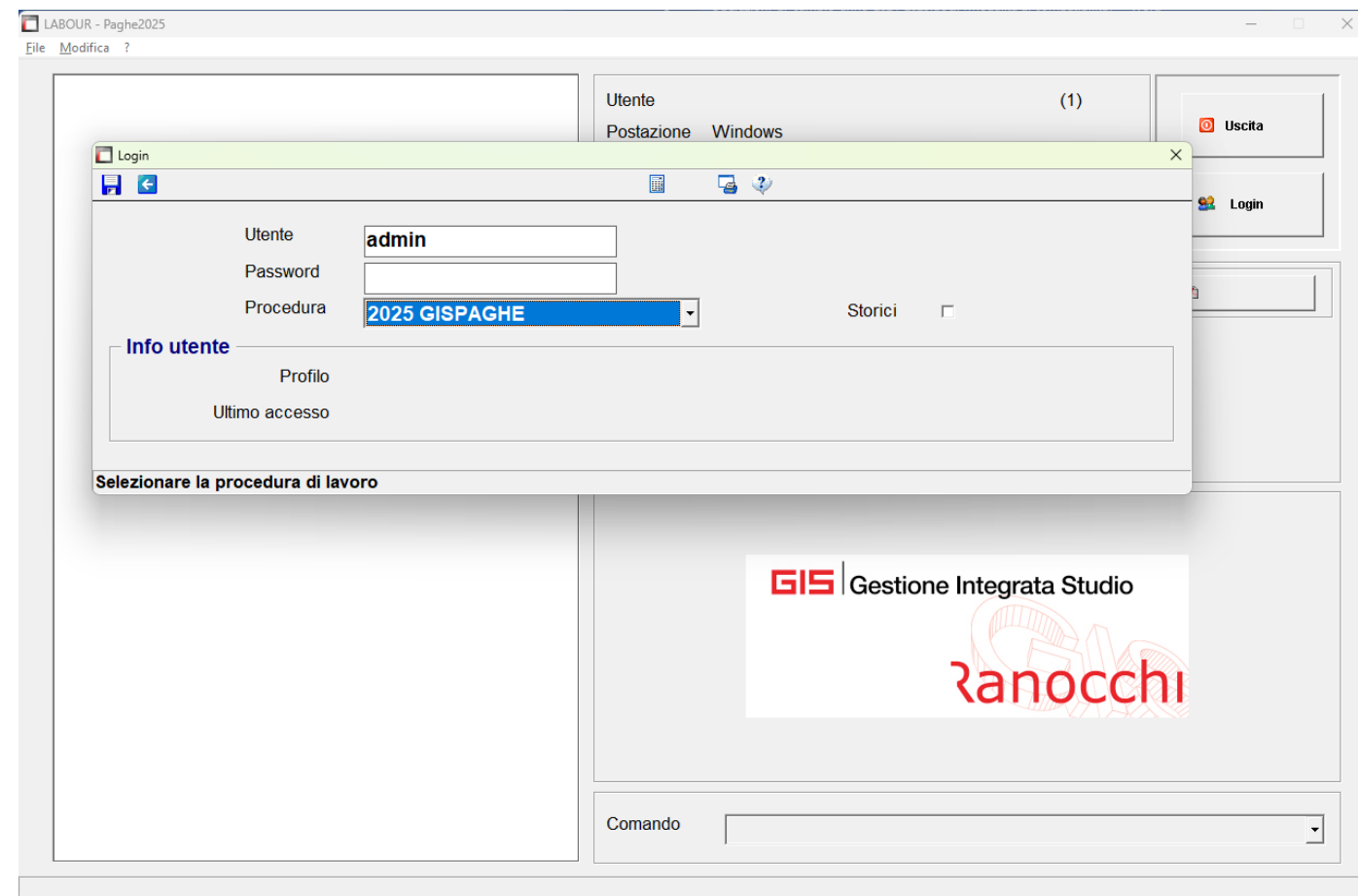

OPERAZIONI DI APERTURA ANNO 2025

PASSAGGIO DATI NUOVO ANNO

OPERAZIONI DOPO AVER INSTALLATO LA VERSIONE 25.00.0c00 DETTAGLIO OPERAZIONI

Eeguire il comando **NUOVOAN** «Passaggio dati nuovo anno»

Il programma effettua le operazioni di chiusura dell'anno 2024 e di apertura dell'anno 2025.

Il comando è accessibile dal menu amministratore.

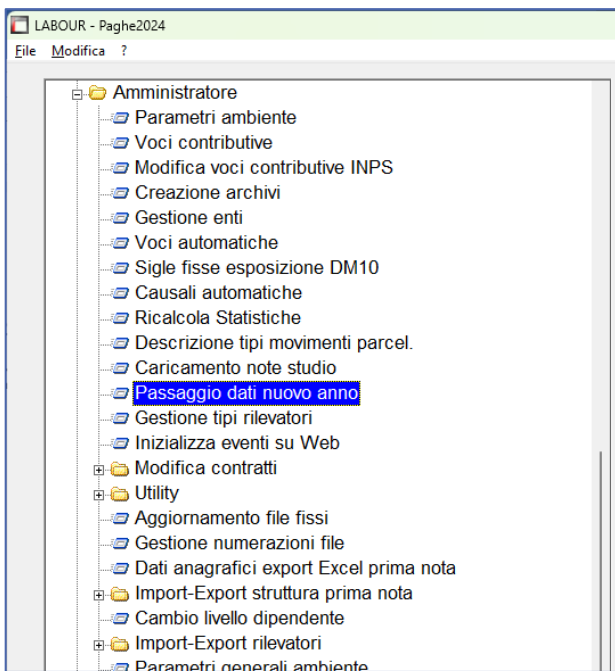

In questa fase il programma effettua alcune segnalazioni al verificarsi delle seguenti condizioni:

MESSAGGIO	SIGNIFICATO
Presenza di altri utenti collegati	Viene segnalato se altri utenti sono all'interno della procedura GisPaghe. La presenza di altri utenti non consente la prosecuzione delle operazioni di cambio anno. La segnalazione permette di visualizzare gli utenti collegati.
Manca di indice istat del mese di dicembre 2024	Viene segnalata l'assenza dell'indice istat utile al calcolo della rivalutazione tfr. La segnalazione permette di inserire l'indice istat durante il passaggio dati nuovo anno.

OPERAZIONI DI APERTURA ANNO 2025

VERIFICA PARAMETRI

Verificare / modificare i parametri per il passaggio

Verificare i parametri indicati per il passaggio dei dipendenti cessati.

Viene richiesto il tipo di operazione da effettuare sui dipendenti licenziati ed il numero degli anni in cui mantenerli;

Il tipo di operazione presenta le seguenti scelte:

- Inibisci dipendente
- Annulla dipendente
- Invariati

Le scelte possono essere modificate tramite il tasto funzione F6.

Digitare **CONFERMA** per avviare il passaggio dati.

OPERAZIONI DOPO AVER INSTALLATO LA VERSIONE 25.00.0c00 DETTAGLIO OPERAZIONI

LABOUR - Paghe2024 - v.24.06.1c00 - PASSAGGIO ANNO

Schermo Stampa Funzioni Help

2024

Dipendenti licenziati anni precedenti

Tipo operazione Inibisci dipendente

Numero anni 2

Passaggio degli archivi dall'anno

2024

all'anno

2025

Digita'CONFERMA' per avviare il passaggio

Fasi elaborazione

1 Creazione cartelle nuovo anno	<input type="checkbox"/>	<	6 Creazione storico	<input type="checkbox"/>	<
2 Copia archivi su nuovo anno	<input type="checkbox"/>	<	7	<input type="checkbox"/>	<
3 Creazione comando nuovo anno	<input type="checkbox"/>	<	8	<input type="checkbox"/>	<
4 Riporto dati da anno prec.	<input type="checkbox"/>	<	9	<input type="checkbox"/>	<
5 Riporto dati personalizzati	<input type="checkbox"/>	<	10	<input type="checkbox"/>	<

F6=Cambia parametri annullamento dipendenti

OPERAZIONI DI APERTURA ANNO 2025

VERIFICA PARAMETRI

OPERAZIONI DOPO AVER INSTALLATO LA VERSIONE 25.00.0c00
DETTAGLIO OPERAZIONI

Ranocchi
ZUCCHETTI

Dettaglio delle scelte del trattamento dei dipendenti cessati:

SCELTA	AZIONE
Inibisci dipendente	Tutti i dipendenti licenziati precedentemente agli anni indicati rimangono codificati ma non considerati
Annulla dipendente	Tutti i dipendenti licenziati precedentemente agli anni indicati verranno annullati
Invariati	Tutti i dipendenti licenziati precedentemente agli anni indicati rimangono codificati e disponibili

OPERAZIONI DI APERTURA ANNO 2025

VERIFICA PARAMETRI

Vengono segnalate le aziende per le quali non è stato ancora eseguito il passaggio dati al nuovo anno ed uscendo dalla videata proposta tramite il tasto "Esc" si procederà con il passaggio dei dati.

L'elenco conterrà la lista di tutte le aziende se non è stato anticipato il passaggio per una o più di esse, passaggio che si sconsiglia in virtù delle novità fiscali introdotte dalla legge di bilancio, che impattano proprio nel cedolino.

OPERAZIONI DOPO AVER INSTALLATO LA VERSIONE 25.00.0c00 DETTAGLIO OPERAZIONI

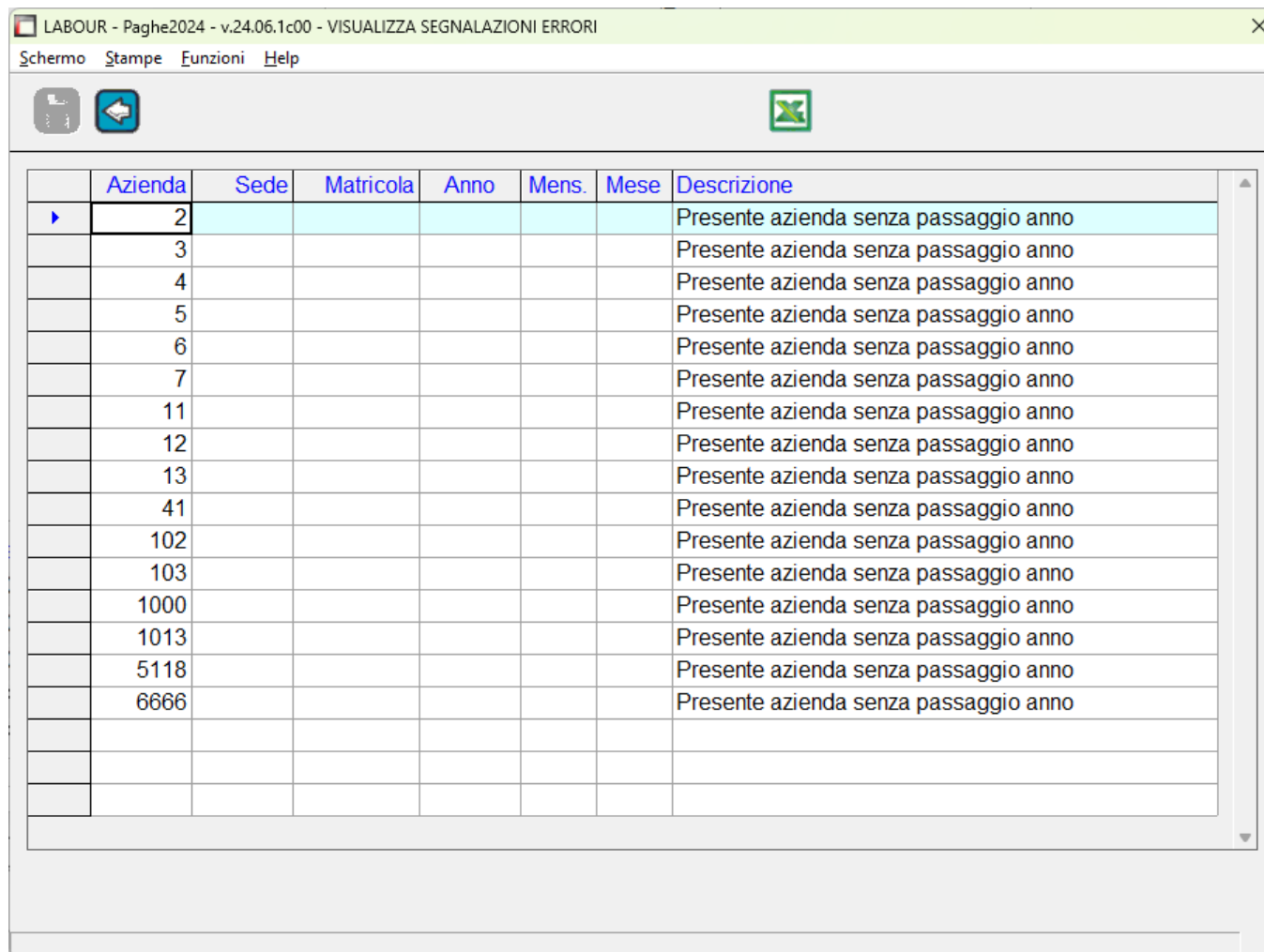

The screenshot shows a software window titled "LABOUR - Paghe2024 - v.24.06.1c00 - VISUALIZZA SEGNALAZIONI ERRORI". The window contains a table with the following columns: Azienda, Sede, Matricola, Anno, Mens., Mese, and Descrizione. The table lists 17 companies, all of which are marked as "Presente azienda senza passaggio anno".

Azienda	Sede	Matricola	Anno	Mens.	Mese	Descrizione
2						Presente azienda senza passaggio anno
3						Presente azienda senza passaggio anno
4						Presente azienda senza passaggio anno
5						Presente azienda senza passaggio anno
6						Presente azienda senza passaggio anno
7						Presente azienda senza passaggio anno
11						Presente azienda senza passaggio anno
12						Presente azienda senza passaggio anno
13						Presente azienda senza passaggio anno
41						Presente azienda senza passaggio anno
102						Presente azienda senza passaggio anno
103						Presente azienda senza passaggio anno
1000						Presente azienda senza passaggio anno
1013						Presente azienda senza passaggio anno
5118						Presente azienda senza passaggio anno
6666						Presente azienda senza passaggio anno

OPERAZIONI DI APERTURA ANNO 2025

VERIFICA PARAMETRI

OPERAZIONI DOPO AVER INSTALLATO LA VERSIONE 25.00.0c00 DETTAGLIO OPERAZIONI

Qualora non fosse ancora stato impostato l'indice Istat del mese di dicembre anno in corso verrà richiesto a video l'inserimento del dato :

Rispondendo affermativamente verrà proposta la normale gestione degli indici Istat all'interno della quale sarà necessario impostare gli indici corretti e quindi procedere con la "CONFERMA" al passaggio dell'anno.

LABOUR - Paghe2024 - v.24.06.1c00 - PASSAGGIO ANNO

Schermo Stampe Funzioni Help

ISTAT		
Dicembre anno precedente	118,900000	Montante
Dicembre anno attuale	120,2000	2,320017

Passaggio dati Azienda dall'anno

2024
all'anno
2025

Digita 'CONFERMA' per avviare il passaggio

F6=Cambia tabella indici istat

Informazione

Manca indice istat dicembre
Vuoi richiamare la gestione

Sì No

Fasi elaborazione

1 Creazione cartelle nuovo anno	<		<
2 Copia archivi su nuovo anno	<	7	<
3 Creazione comando nuovo anno	<	8	<
4 Riporto dati da anno prec.	<	9	<
5 Riporto dati personalizzati	<	10	<

OPERAZIONI DI APERTURA ANNO 2025

ELABORAZIONE E CONTROLLI

OPERAZIONI DOPO AVER INSTALLATO LA VERSIONE 25.00.0c00 DETTAGLIO OPERAZIONI

Elaborazione aziende

Il programma effettua alcuni controlli per verificare la possibilità di operare il passaggio dati delle aziende presenti in archivio. L'elaborazione viene bloccata se vengono rilevate delle incongruenze.

In questa fase il programma effettua delle elaborazioni e dei controlli senza necessità di intervento da parte dell'utente.

Alla fine dell'elaborazione il programma può effettuare le seguenti segnalazioni:

SEGNALAZIONE	SIGNIFICATO
Aziende non chiuse	Viene segnalato se sono presenti aziende con il mese di dicembre elaborato e non aggiornato.
Aziende con chiusura ratei infrannuale	Viene segnalata la situazione della chiusura ratei avvisando l'utente dell'assenza di aziende con chiusura infrannuale ovvero elencando le aziende che risultano avere una chiusura infrannuale di ferie, permessi o rol (vedere sezione chiusura ratei)

OPERAZIONI DI APERTURA ANNO 2025

ELABORAZIONE E CONTROLLI

La videata mostra le situazioni rilevate durante il controllo pre-elaborazione.

Le segnalazioni vengono differenziate tra **ERRORI** e **WARNING**.

La sezione ERRORI mostra le condizioni trovate che non consentono un'apertura corretta e che quindi vanno sanate prima di procedere

Nella videata a lato un esempio di rilevazione di ERRORE

Es: chiusura del mese 12 non effettuata con presenza di cedolini di dicembre non aggiornati

OPERAZIONI DOPO AVER INSTALLATO LA VERSIONE 25.00.0c00 DETTAGLIO OPERAZIONI

LABOUR - Paghe2024 - v.24.06.1c00 - VISUALIZZA SEGNALAZIONI ERRORI

Schermo Stampare Funzioni Help

	Azienda	Sede	Matricola	Anno	Mens.	Mese	Descrizione
▶	4		2	2024		12	Manca aggiornamento di dicembre.
	4						Presenza di cedolini non aggiornati in Dicembre!
	12		2	2024		12	Manca aggiornamento di dicembre.
	12						Presenza di cedolini non aggiornati in Dicembre!

Errore !

Presenti segnalazioni bloccanti.
Passaggio Anno NON eseguito.

OK

Errori Warning

OPERAZIONI DI APERTURA ANNO 2025

FASI DI ELABORAZIONE

Dopo la prima fase di verifica e controllo il programma di passaggio dati effettua una serie di operazioni per creare i nuovi ambienti di lavoro e per storicizzare i vecchi ambienti.

Al termine delle operazioni è possibile rientrare in GisPaghe.

OPERAZIONI DOPO AVER INSTALLATO LA VERSIONE 25.00.0c00 DETTAGLIO OPERAZIONI

Fasi di elaborazione

- Creazione cartelle nuovo anno
- Copia archivi su nuovo anno
- Creazione comando nuovo anno
- Riporto dati da anno precedente
- Riporto dati personalizzati
- Creazione storico

Al termine qualora siano state riscontrate delle incongruenze verranno segnalate in una apposita griglia come ad esempio la chiusura ratei infrannuale o altre situazioni non bloccanti ma che devono essere eventualmente controllate.

Fasi elaborazione

1 Creazione cartelle nuovo anno	<input type="checkbox"/>	<	6 Creazione storico	<input type="checkbox"/>	<
2 Copia archivi su nuovo anno	<input type="checkbox"/>	<	7	<input type="checkbox"/>	<
3 Creazione comando nuovo anno	<input type="checkbox"/>	<	8	<input type="checkbox"/>	<
4 Riporto dati da anno prec.	<input type="checkbox"/>	<	9	<input type="checkbox"/>	<
5 Riporto dati personalizzati	<input type="checkbox"/>	<	10	<input type="checkbox"/>	<

OPERAZIONI DI APERTURA ANNO 2025

LE PROCEDURE DI ACCESSO

OPERAZIONI DOPO AVER INSTALLATO LA VERSIONE 25.00.0c00 INDICAZIONI DI ACCESSO

Richiamo delle procedure di accesso.

Dopo le operazioni di passaggio dati è possibile accedere ai vari ambienti operativi.

Sono disponibili le seguenti procedure:

2025 GISPAGHE

2024 S_GISPAGHE

La procedura **2024 S_GISPAGHE** è visibile solo contrassegnando il campo storici (vedere sezione struttura ambienti).

Si ricorda che l'accesso allo storico serve esclusivamente per verifiche e consultazioni. Eventuali modifiche che vengono apportate non verranno prese in considerazione ai fini degli adempimenti annuali che vanno effettuati solo in 2025 GISPAGHE con cambio di anno.

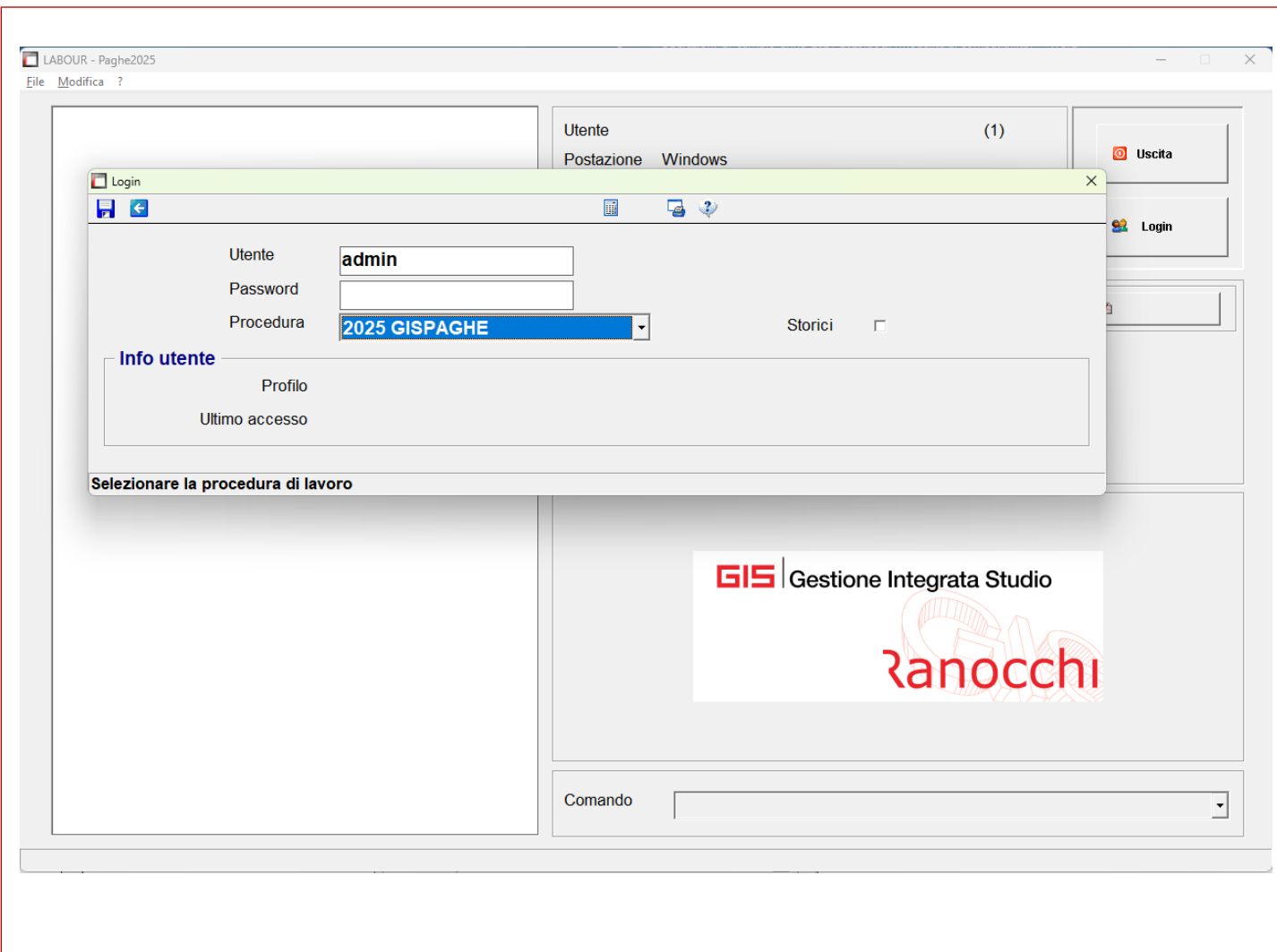

OPERAZIONI DI APERTURA ANNO 2025

LE PROCEDURE DI ACCESSO

OPERAZIONI DOPO AVER INSTALLATO LA VERSIONE 25.00.0c00 INDICAZIONI DI ACCESSO

Per poter accedere alla procedura anno precedente
DA UTILIZZARE PER TUTTI GLI ADEMPIMENTI ANNUALI è necessario:

- accedere alla procedura **2025 GISPAGHE**
- richiamare il comando **MESE «Mese in elaborazione»**
- impostare l'anno di elaborazione **2024** tramite il tasto funzione **“F3”**;

diversamente sarà comunque possibile elaborare stampe o consultare gli archivi, compresi i cedolini, semplicemente modificando l'anno di elaborazione di volta in volta.

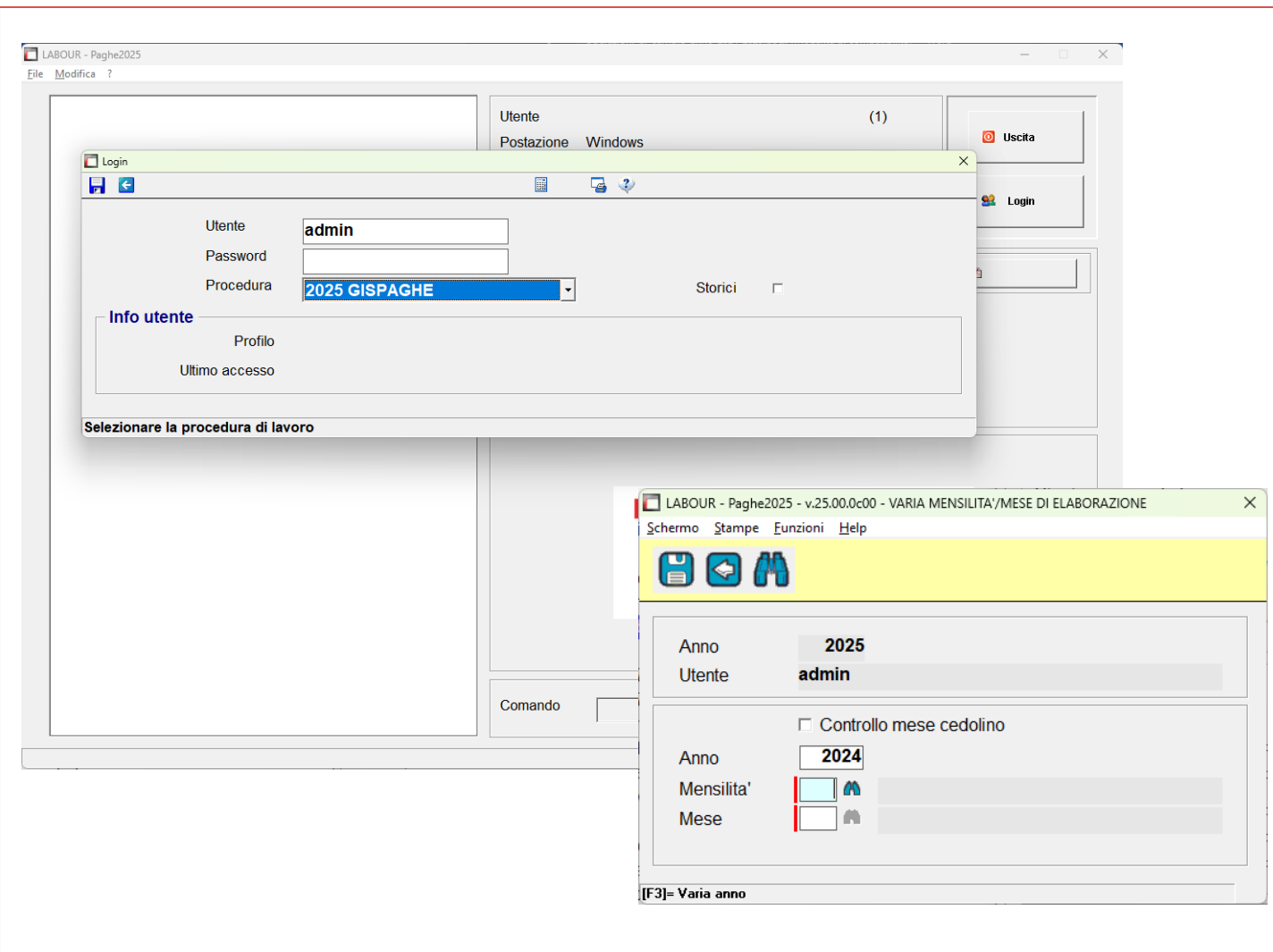

OPERAZIONI DI APERTURA ANNO 2025

STRUTTURA AMBIENTI

OPERAZIONI DOPO AVER INSTALLATO LA VERSIONE 25.00.0c00 INDICAZIONI DI ACCESSO

Il passaggio dati nuovo anno tra le varie funzioni prepara gli archivi e predispone gli accessi per poter entrare negli ambienti del programma dei vari anni.

Gli ambienti sono composti dagli archivi e dai relativi programmi e si distinguono in operativi e storici.

Gli ambienti operativi consentono di svolgere gli adempimenti mensili ed annuali riferiti all'anno e all'anno precedente;

Gli ambienti storici non sono operativi ma permettono di effettuare visualizzazioni, ricalcoli o ristampe con la normativa e la modulistica vigente nell'anno.

I programmi e gli archivi operativi hanno il comando di accesso alla procedura composto da "XXXX GisPaghe" dove XXXX corrisponde all'anno attuale.

ANNO	PROCEDURA	PROGRAMMI	ARCHIVI
ANNO 2025	2025 GISPAGHE	Programmi 2025	Archivi 2025
ANNO 2024	2025 GISPAGHE F3 anno 2024	Programmi 2025	Archivi 2024
ANNO 2024 (STORICO)	2024 S_GISPAGHE	Programmi 2024	Archivi 2024

Da **NON UTILIZZARE** per gli adempimenti annuali

OPERAZIONI DI APERTURA ANNO 2025

STRUTTURA AMBIENTI

I programmi e gli archivi storici, non operativi per gli adempimenti annuali, sono contenuti in un apposito ambiente il cui comando di accesso alla procedura è composto da "XXXX S_GisPaghe" dove XXXX corrisponde all'anno storicizzato.

Di base sono visibili soltanto i comandi degli ambienti operativi attuali, mentre per la visualizzazione e l'accesso agli ambienti storicizzati degli anni precedenti avviene soltanto contrassegnando l'apposito check "storico" posto a lato della procedura.

OPERAZIONI DOPO AVER INSTALLATO LA VERSIONE 25.00.0c00 INDICAZIONI DI ACCESSO

La procedura **2025 GISPAGHE** è l'ambiente operativo per l'elaborazione dell'anno 2025.

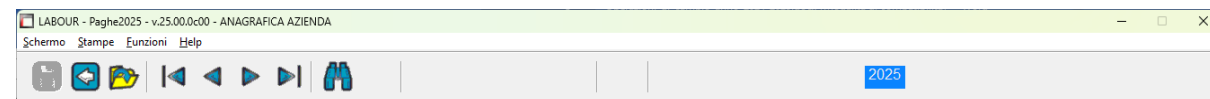

La procedura **2025 GISPAGHE** con anno di elaborazione impostato con 2024 (comando MESE) è l'ambiente operativo per l'elaborazioni annuali relative all'anno 2024 (autoliquidazione, CU, ecc.).

Nella toolbar viene riportata una colorazione diversa (giallo).

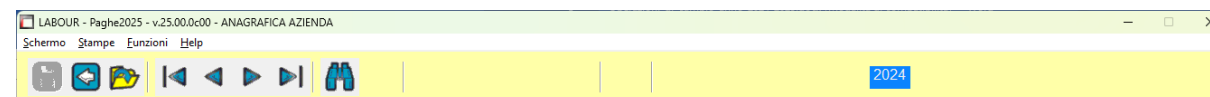

La procedura **2024 S_GISPAGHE** è l'ambiente storico per la consultazione e l'operatività legata alla normativa dell'anno.

Non è valida per le elaborazioni annuali 2024.

Nella toolbar viene riportata una colorazione diversa (rosso)



Ranocchi

ZUCCHETTI

GisPaghe

FAQ

APERTURA ANNO 2025

ranocchi.it



FAQ OPERAZIONI DI APERTURA ANNO 2025

APERTURA ANNO 2025: domande & risposte

FAQ APERTURA ANNO 2025

- ✓ **domande & risposte ricorrenti su apertura anno**

APERTURA ANNO 2025: domande & risposte

INSTALLAZIONE

OPERAZIONI DI APERTURA ANNO

Ho installato la versione 25.00.0c00 ma non ho ancora aggiornato dicembre 2024 (AGGDIP); come devo procedere ?

L'installazione della versione 25.00.0c00 non preclude la possibilità di procedere all'aggiornamento del mese di dicembre.

A seguito della sola installazione infatti la versione che risulta installata nella videata di ingresso del programma è 24.6.01c00.

Quindi è possibile eseguire AGGDIP anche dopo aver installato la nuova versione.

Procedere nel seguente modo:

- Entrare in **2024 GISPAGHE**
- Inserire o controllare l'**indice istat** di dicembre **120,20**
- Eseguire **AGGDIP** del mese 12

APERTURA ANNO 2025: domande & risposte

AGGIORNAMENTO

Ho eseguito l'aggiornamento dipendente (AGGDIP) di dicembre senza aver inserito indice ISTAT di dicembre. Come devo procedere ?

Si può procedere tranquillamente, poiché il programma **NUOVOAN** nella fase di passaggio consente l'inserimento dell'indice ISTAT quando non presente.

In mancanza dell'indice la procedura di passaggio si blocca richiedendone l'inserimento.

Durante il passaggio viene calcolata in maniera corretta la rivalutazione.

OPERAZIONI DI APERTURA ANNO

Procedere nel seguente modo:

- Entrare in **2024 GISPAGHE**
- Eseguire il comando **NUOVOAN**
- Inserire l'**indice istat** di dicembre **120,20**

APERTURA ANNO 2025: domande & risposte

INDICE ISTAT

Se l'indice ISTAT inserito prima di aggiornare il mese di dicembre è errato come occorre intervenire ?

Durante il passaggio anno (**NUOVAN**) è possibile accedere alla tabella indici istat per inserire l'indice di dicembre o apportare eventuali correzioni.

Proseguendo il passaggio viene ricalcolata in maniera corretta la rivalutazione.

OPERAZIONI DI APERTURA ANNO

Procedere nel seguente modo:

- Accedere in **2024 GISPAGHE**
- Eseguire **NUOVOAN**

ISTAT		
Dicembre anno precedente	118,900000	Montante
Dicembre anno attuale	120,2000	2,320017

Passaggio dati Azienda dall'anno

2024
all'anno
2025

Digita'CONFERMA' per avviare il passaggio

F6=Cambia tabella indici istat

- Digitare F6 per accedere alla tabella indici istat
- Apportare la correzione dell'indice di dicembre precedentemente inserito
- Proseguire con il passaggio anno

APERTURA ANNO 2025: domande & risposte

INDICE ISTAT

OPERAZIONI DI APERTURA ANNO

Se dopo il passaggio anno si riscontra un errore nell'inserimento dell'indice ISTAT di dicembre come occorre intervenire ?

Dopo il passaggio anno (**NUOVAN**) è necessario effettuare il ricalcolo della rivalutazione tramite l'apposito programma **RICRIVT** (da eseguire nell'anno 2024).

Procedere nel seguente modo:

- Accedere alla procedura **2025 GISPAGHE**
- Richiamare il comando **MESE «Mese in elaborazione»**
- Impostare l'anno di elaborazione **2024** tramite il tasto funzione **“F3”**;
- Eseguire **TABIND** e modificare l'indice istat in **120,20**
- Eseguire il comando **RICRIVT scelta 1**

APERTURA ANNO 2025: domande & risposte

RIAPERTURA MESE DICEMBRE

OPERAZIONI DI APERTURA ANNO

Devo riaprire cedolino di dicembre dopo aver effettuato il passaggio anno, come devo procedere ?

È necessario eseguire prima il **DAGDIP** e quindi **GESCED** per rielaborare il cedolino. Se la modifica al cedolino dovesse incidere sul TFR è necessario poi eseguire il comando **RICRIVT scelta 1** dal 2024. Stessa cosa se dovesse incidere sulla maturazione dei ratei, eseguendo il comando **RICRIVT scelta 2** sempre dal 2024

Procedere nel seguente modo:

- Accedere alla procedura **2025 GISPAGHE**
- Richiamare il comando **MESE «Mese in elaborazione»**
- Impostare l'anno di elaborazione **2024** tramite il tasto funzione **"F3"**;
- Eseguire **DAGDIP** per riaprire il cedolino
- Eseguire **GESCED** per rielaborare il cedolino
 - L'intervento modifica il tfr
 - Se SI eseguire **RICRIVT scelta 1**
 - L'intervento modifica la maturazione dei ratei
 - Se SI eseguire **RICRIVT scelta 2**

Data di stampa 14/01/2025

Ricalcolo riv. TFR AP e riporto a nuovo

Richieste standard Selezione 1

Anno 2024

Da Azienda

Ad Azienda

Richieste stampa

Parametri Ordinamento

SF6 Elenco

